GRANDES CIPRÍNIDOS

ITINERARIOS PARA EL CARP-FISHING, IV

RIBARROJA

Un embalse rico, rico, rico...

Javi, con una de las bonitas carpas que conseguimos sacar.

Lo mejor de este punto de pesca es la talla de las capturas que suelen salir, promediando unos diez kilos, y la posibilidad de conseguirlas a lo largo de todo el año, haciendo caso omiso del frío invernal y de los calores extremos del verano.

Área de Mequinenza

Antes de continuar conviene aclarar que ni pretendemos ser reiterativos ni entusiastas, y que si volvemos a las aguas del Ebro para hablar del Carp-Fishing, lo hacemos simplemente porque es la única zona de España capaz de acoger a un gran número de pescadores en acción simultánea de pesca, y mantenerlos a todos con serias posibilidades de conseguir batir su propio récord personal. Como saben, o imaginan, se trata de una zona muy amplia y que ofrece una serie de comodidades que hay que valorar, plena de servicios y muy segura, por lo tanto las alternativas son ilimitadas...

Desde Fraga hasta La Granja de Escarpe, por el Cinca; desde Torres de Segre hasta Mequinenza, por el Segre; desde los muros del embalse de Mequinenza hasta los de Ribarroja, y desde aquí hasta los de Flix y el gran recodo de Fayón, son auténticos santuarios para la pesca de grandes ciprínidos... Kilómetros y kilómetros de ribera, en ocasiones por ambas márgenes, e incluso con algunos tramos vírgenes para el carp-fishing, están ahí, dispuestos a satisfacer las necesidades de los pescadores más exigentes...

Ciertamente, España es muy grande, rica en embalses y en ríos. Hay muchos puntos de pesca para probar, y aunque hay algunos que son muy buenos, todos tienen algo en contra y se muestran muy irregulares... Unas veces la sequía y la falta de agua; otras porque la pesca se hace complicada por culpa de la escasez de peces (baja densidad de población); también por la dura competencia con otros predadores; falta de accesos cómodos; pérdidas importantes de material a causa de fondos sucios; excesiva presión, contaminación y un largo etcétera... Sin olvidar el exceso de celo de muchos, ya que la gran mayoría de los que se consideran grandes carpistas y se dedican a la divulgación de sus conocimientos, solo hablan de técnicas o aparejos, pero escondiendo siempre sus "paraísos" incluso a sus propios compañeros, y muchas veces tomando fotografías que impidan ver o reconocer el lugar. Pero esto es algo que

Como ven, la zona es bastante cómoda.

La zona se conserva limpia, y es bastante tranquila.

Zona de pesca, ocupada. Hay menos presión, aunque también es algo menos efectiva.

Puente del Segre. Si miran en línea recta, guiándose por el puente, llegarán al sitio exacto.

Braulio nos muestra una de las bonitas piezas que conseguimos.

aunque lo veamos o parezca absurdo, lo comprendemos y lo respetamos.

Navallana, el Encinarejo, Ruidera, Orellana, el Partidor, Banyoles, Boadella, Susqueda, etc, por citar algunos puntos de pesca, son zonas emblemáticas donde hay carpa grande, pero a veces cuesta sacarlas y los bolos son más comunes de lo deseado. Además, es raro ver a muchos carpistas juntos a no ser que se trate de una peña de amigos, sin embargo, el área de Mequinenza no falla. Sí, hay días muy malos, pues el viento castiga la zona con bastante frecuencia, pero a la larga, siempre contenta a todo el mundo y la mejor prueba es que todos, absolutamente, todos, vuelven. Pero además hay algo realmente significativo, ya que es común encontrar decenas y decenas de kilómetros de orilla sin un hueco, con baterías a cinco metros una de la otra... Incluso se madruga para coger un buen puesto, y cuando la actividad es mayor, se pernocta al lado del mismo, sobre una bed chair, con el equipo preparado aguardando el amanecer. Y todos pescan... Más, o menos; más grandes o más pequeñas, pero todos pescan.

Por lo demás, la zona que vamos a tratar en esta ocasión ha sido pescada en todas las estaciones del año, y hemos acumulado datos sobre ella a lo largo de seis incursiones en dos temporadas (Enero, febrero, julio y octubre de 2005, y abril y junio de 2006), por lo tanto, hablaremos con autoridad. Aclaramos que en algunas ocasiones no se han conseguido resultados espectaculares, aunque siempre se ha mejorado lo conseguido en las mismas fechas, por otros pescadores, en los tramos de Segre, del Cinca y del mismo embalse de Ribarroja, es decir, hemos montado los puestos aquí cuando no había actividad alguna en otros sitios, y hemos salido victoriosos aunque no con mucha diferencia, datos que pueden confirmar una treintena de compañeros.

Ahora bien, reconocemos que cuatro carpas que promedien 13,5 kilos no son para hablar de "pescata", sobretodo cuando se habla de esta zona y teniendo en cuenta que cuando están activas se pueden conseguir hasta 20 piezas (en el Segre, cola de Ribarroja, por ejemplo), pero repetimos; sólo hemos venido aquí como último recurso, cuando no hay actividad en ningún otro sitio, o para protegernos del fuerte viento, y no conocemos el bolo.

La zona de pesca es amplia, y pueden practicarse modalidades como la pesca a la inglesa y al coup.

Embalse de Ribarroja

Todo el mundo sabe ya donde está Mequinenza... Alemanes, ingleses, franceses, holandeses, belgas, italianos, portugueses; Vascos, madrileños, gallegos, cántabros, andaluces, manchegos, valencianos...

Este embalse es largo y relativamente estrecho, una especie de "fiordo" o río profundo. Técnicamente hablando, Ribarroja es un embalse estratégico y comercial, ya que la altura de la presa es de apenas 50 metros. Pero la mejor cualidad que tiene es el nivel medio, bastante estable a lo

El fruto de la buena comunicación

MC EDICIONES S.A. www.mcediciones.es
Paseo San Gervasio, 16-20 - Tel. 93 254 12 50 - Fax 93 254 12 63 - 08022 Barcelona
Orense, 11 bajos - Tel. 91 417 04 83 - Fax 91 417 04 84 - 28020 Madrid

Náutica

Moda y belleza

Vídeojuegos

Animales y Plantas

Creatividad Digital

Hobbies y entretenimientos

Música

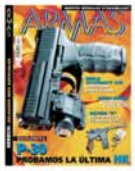

Motor y Tuning

Ciencia

T.I.C. (tecnología de la información y comunicación)

Salud y deporte

Decoración

Ultimos lanzamientos

Javi montó un equipo ligero y seguro.

Los modernos trípodes, baterías y soportes

largo de todo el año (casi siempre lleno, o próximo al lleno), y la continua renovación del agua, facilitada precisamente por el escaso volumen que conserva y por su fisonomía, alargado, estrecho y poco profundo, mostrando casi siempre la superficie con una ligera corriente renovadora...

Por lo demás, en sus aledaños cuenta con una infraestructura excelente, importantes vías de acceso y zonas de pesca de gran calidad... Si cruzan el puente del río Segre y ponen rumbo a "Las Minas" (saliendo del puente, a la derecha), existen centenares de puestos para el carp-fishing y la pesca del siluro, casi siempre con tramos muy cercanos a la pista principal. La carretera está perfectamente asfaltada, con un buen firme, y junto a los puestos de pesca existen abundantes cubos para desechos y plazas de parking. Los puestos son visibles desde lejos, permitiendo orientarse para elegir la ubicación.

Otra alternativa es la orilla opuesta. Si se cruza el puente del Ebro, hay un camino de tierra a la izquierda que lleva a varias granjas y al refugio de pescadores. Igualmente, hay un gran número de puestos habilitados para el carp-fishing, cómodos, amplios y efectivos, realmente excepcionales por la pulcritud con que están realizados y cuidados. El recodo de Fayón y la desembocadura del Matarrañas también son buenas zonas, aunque en honor a la sociedad de pesca local (La Reixaga), serán tratadas en otra ocasión y de forma más completa. Por último, teniendo en cuenta todos estos datos no debe extrañar que volvamos a esta zona, realmente la más rica en pesca deportiva de toda Europa.

Los preparativos

El 10 de junio era un día esperado. Los embalses de El

Quizás era la época, pero las carpas tiraban con fuerza.

Mezcla de bolies, galletas y pasta...

son realmente eficaces.

Braulio montó un equipo mixto, válido para la carpa y el siluro.

Partidor y Santa Ana; una nueva zona del Ebro, cerca de Flix; el Ebro a su paso por Escatrón o el río Cinca entre Monzón y Alfántega, eran los objetivos. Pero en unos sitios por el fuerte viento que hizo durante muchos días seguidos; en otros por el repentino frente lluvioso y fuertes chaparrones; y a última hora por una invasión de algas a la deriva, dieron al traste con todas esas posibilidades, impidiendo realizar un estudio de una zona en concreto, valorar sus principales características y comenzar un trabajo minucioso realizando puestos y cebando.

Llegó el día 9, y hubo que improvisar. Las noticias sobre la pesca en Mequinenza, en las zonas del Segre y del Ebro, bajo la presa, eran desesperanzadoras. No entraban peces por ninguna parte. Los carpistas se mantenían en sus puestos por pura afición, sin esperanzas, ya que llevaban así unos días. Se acercaba el sábado y los planes eran situarnos en el monumento al siluro, donde únicamente se había realizado alguna captura muchos días atrás, y donde todavía debía quedar alguna secuela de anteriores cebados. Aquí debíamos vernos a las 06:00 horas del sábado.

Pero a las 05:30 sonaba el teléfono... Era Braulio; -"Quico, estoy en las minas, en el cortado de los buitres... En el Segre no se movía nada y con todo el que hablé me dijo que no haríamos nada, así que me vine aquí a dormir. He visto buena actividad y no sé si picarán, pero hay peces". "OK, allá vamos".

En esta ocasión no hubo un precebado ni cebado anterior a la visita, ya que si llegamos hasta aquí fue precisamente por encontrarnos con algunos problemas muy serios en el destino seleccionado y hubo que cambiar sobre la marcha. De esta forma volvemos a confirmar que la zona en cuestión

Pesca en invierno... La zona es buena para todo el año.

Javi está a punto de vencer a la pieza mayor de la jornada.

es realmente buena, ya que acudimos a ella como recurso de emergencia y al igual que en anteriores ocasiones, tampoco falló. Es más, una vez realizado un control posterior por las aguas del Segre, y por las orillas de la población de Mequinenza, pudimos comprobar que de los 40 carpistas en acción (la mayoría fueron entrevistados brevemente), ni uno solo consiguió captura alguna; ni siquiera una picada... A media tarde incluso llegaron algunos compañeros que estaban instalados en el Ebro, bajo los muros de Mequinenza, y montaron sus puestos junto a los nuestros, corroborando los datos que ya teníamos.

Pero el hecho de que no hayamos precebado de forma personal, no implica que la zona permanezca al margen de los cebos conocidos... Estos puestos son muy tranquilos, pero muy visitados también sobretodo por pescadores extranjeros que llegan hasta aquí gracias a guías locales. Éstos ceban desde embarcación y lo hacen intensivamente para asegurar que sus "guiados" consigan varias capturas de forma rápida, aunque no siempre lo consiguen. El caso es que esos puestos se ocupan en fechas determinadas, ya que los pescadores persiguen otras opciones (un día al siluro, otro día a otro sitio, etc) y muchas veces están libres...

Y el pez no entiende de fechas ni de horas; come cuando hay mucha comida, se harta, no pica y se mueve. Luego recuerda donde comió y cuando tiene hambre regresa al mismo sitio a ver qué hay por ahí... Puede ser a los dos o tres días, o más, de ahí que el pez esté habituado a la comida que le proporcionamos de forma abundante y fija.

Por otra parte, la carpa se mueve mucho y aquello no es tan grande, lo cual quiere decir que si sobrepasa los diez kilos ya ha comido mucho engodo en forma de maíz, pellets y boilies, y sabe reconocerlos a lo largo de toda la extensión de Ribarroja, se encuentre donde se encuentre.

De todas formas aclaramos que al llegar, a las 06:00 en punto, se hizo un buen cebado a base de una mezcla de maíz (con trigo y cañamones –de Ultrabite), micro pellets, pellets y mini boilies, aproximadamente unos tres kilos en total. El cebado se hizo desde la orilla, con el cucharón y una "cobra". A media mañana se vertió medio kilo de micro pellets de orata (Triana), también a mano. Con la "cobra" se lanzó medio kilo de pellets realizado con harinas de pescado y aceite de halibut.

Calcetín preparado para volar junto al cebo... Había que incitar.

La zona de pesca

Los puestos fueron instalados bajo el cortado de "los buitres", junto a la carretera, casi sobre el agua. Es una especie de camino ganado al río de forma artificial, gracias al vertido de escombros y aplanado. Hay piedra gruesa y grandes rocas de formas rectilíneas y puntas agudas (abundantes en la zona) y cerca de la orilla es posible encontrar entre 1 y 5 metros de profundidad. A unos 30 metros de la orilla hay entre 5 y 9 metros de agua, y a partir de los 50

Para los amantes del deporte que exigen más

La revista de estilo de vida deportivo y urbano más completa, profesional y práctica. Ponte en forma con nosotros

Ya a la venta

Nº3

en tu kiosko

MC
MC EDICIONES

Misma zona, en invierno, con otro grupo. También salieron carpones...

Puente del Ebro, donde también se

metros la profundidad decrece debido al asiento de los sedimentos, ya que el lugar se encuentra próximo a la curva. Muchos barcos incluso suelen embarrancar en el lodo.

Este tramo es quizás el más ancho del embalse de Ribarroja, aunque el curso principal del río se encuentra justamente bajo nuestros pies y de ahí que sea la zona de paso obligada para las grandes migraciones de siluros y ciprínidos. El agua normalmente baja ligeramente tomada, y raramente cristalina, pero siempre limpia y algo oxigenada, sobretodo cuando se abren las compuertas de Mequinenza, algo habitual debido a la necesidad constante de energía.

Por otro lado, es el paraíso para los carpistas "cómodos", ya que el automóvil forma parte del puesto de pesca... En efecto, una maniobra marcha atrás permite adentrarse en los pasillos ganados al cauce, descargar el coche y montar las baterías justo al lado, dejando el material de reserva dentro. El problema es que luego llegue otro pescador y haga lo mismo, de ese modo el paso quedaría cortado. Pero esto es algo inusual, ya que normalmente los pescadores llegan en grandes grupos y todos regresan en los mismos horarios. De todas formas se puede llegar con el coche, descargar todo el material y luego dejarlo en explanadas realizadas para ese fin, siempre dentro de un radio de 50 metros.

En cuanto al fondo, partiendo desde la orilla y mirando hacia el frente, es bastante inclinado hasta llegar al lecho, muy cercano por cierto (entre 15 y 30 metros), ya que es el cauce original del viejo Ebro. El lecho está compuesto por rocas de todas las medidas y formatos, desprendidas por efecto de la erosión, aunque apenas incide en la pérdida de aparejos ya que la zona de lance, donde caen los bajos de línea, es bastante limpia.

Se comprende que lanzar cerca es inútil, ya que sería un enroque seguro. Tengan en cuenta que la pendiente es bastante pronunciada y que conviene tensar líneas, pues si el hilo se sumerge cerca de la orilla puede meterse entre rocas y al recoger se produce el efecto "guía" hasta llegar el plomo, que quedará atrancado.

Por último, conviene recordar que estos tramos se encuentran dentro de los límites de las provincias de Huesca y

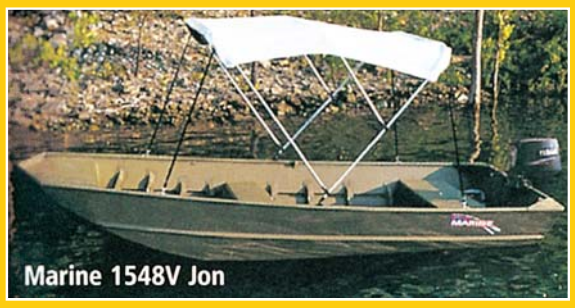

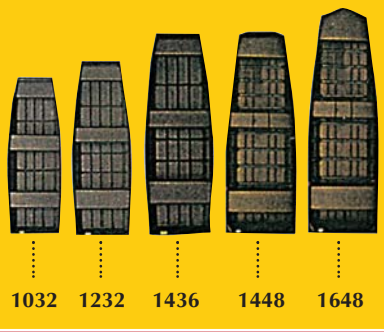

MARINE	1032 Jon	1232 Jon	1436 Jon	1448 Jon	1648 Jon
Eslora	3,02 m	3,57 m	4,27 m	4,30 m	4,82 m
Manga	1,21 m	1,21 m	1,40 m	1,77 m	1,77 m
Peso	36 Kg	44 Kg	84 Kg	117 Kg	125 Kg
Max. Personas	2	2	4	5	5
Potencia Max.	3 HP	5 HP	20 HP	25 HP	40 HP

Importación de embarcaciones
MARINE
barcos ligeros de aluminio

Financiamos a partir de 99,00€ al mes

ÍCAR náutica
ICVB

Baix Camp, 2
Tel. + Fax: 977 41 62 36
43790 Riba-roja d'Ebre (Tarragona)
info@icarnautica.com
www.icarnautica.com

localizan muy buenos puestos.

Zona de pesca cercana, con las mismas posibilidades.

Lérida, y aunque se puede pescar con licencia única de Aragón o Cataluña, es un coto deportivo de pesca y se hace obligatorio obtener un ticket, que se puede conseguir en varios de los establecimientos comerciales dentro de la misma población de Mequinenza.

El equipo

Esta vez el grupo fue menor, ya que estuvo compuesto por tres pescadores, Braulio, Javi y yo, es decir, seis cañas en total. Montamos tres baterías o soportes, a unos 10 metros una de la otra; la que comercializa Kali, válida para cuatro cañas, atendida por Javi; la de Braulio, también para cuatro cañas y distribuida por Grauvell, y la mía, para tres cañas, fabricada por Sert y distribuida por Salper. Cañas, carretes y líneas, así como las alarmas, son comercializados igualmente por las empresas citadas.

Como se pesca dentro de un radio de 50 metros, y apenas hay corriente (y si la hay, no incide) los plomos usados estaban siempre dentro de 60 / 100 gramos. Por su parte, Braulio montaba aparejos fijos, mientras que Javi y yo seguíamos con nuestra costumbre, montándolos corredizos. Los bajos de línea utilizados tenían entre 15 y 25 centímetros de longitud, bien con trenzado de 50 libras (Dyna Powerfull, de Ocaña) o con hilo de 40 / 45 libras (Extreme, de Ocaña; Mustad, de Kali; Xtrón Extra, de Polipes, y Teklón, de Grauvell) Los anzuelos eran del número 2 y 4, de las referencias 60500BLN, 60510BLN y 60530BLN, de Mustad.

El resto del equipo se centraba ya en los cebos, boilies de preparación casera con pastas de Vision Baits; los típicos pellets que se comercializan por toda esta zona, con y sin agujeros; pellets y boilies de Ultrabait, cedidos amablemente por Baitmar 3000, y maíz dulce, fresco para cebar, y envasado (también Ultrabait) para los anzuelos. A partir del mediodía, cuatro cañas eran lanzadas con cebo mixto, un pellet y una unidad de Frolic, notando una ligera mejoría con respecto a la mañana, pescando solamente con pellets.

Como es habitual cuando nos acompaña Javi, durante la tarde probamos también con lombriz, montando una caña. Se trata de la sufrida lombriz natural de tierra, pero en calibre extra (la comercializa Juan, de J. J. Pesca Mequinenza) Estuvo dos horas en el agua y no aportó nada nuevo, aunque tampoco las restantes cañas. En las últimas horas se pescó con pellets y frolic.

El balance general fue bien pobre, aunque debe reconocerse que estamos muy mal acostumbrados. Fueron cuatro carpones con un total de 54 kilos (16, 15, 12 y 11 kilos) Además, se produjo una rotura de línea tras una picada y

PREPARACION DE ENGODO EN TUBO DE MALLA DE PVA

■ *Material necesario: Tubo y malla de PVA; propulsor y pasta.*

■ *El tubo se introduce por fuerza, y la pasta queda dentro.*

■ *El propulsor empuja la pasta.*

■ *La pasta comienza a salir, extrusionada.*

■ *Fabricaremos un maxi pellet.*

■ *Como ven, la presión hace que brote el aceite.*

■ *El cebo, en este caso engodo, ya está preparado.*

■ *El último paso consiste en anudar la malla y cortar.*

■ *Listo para volar y disolverse junto al cebo...*

una fuga espectacular, tratándose de una buena carpa (deducido por la forma de luchar y la intensidad) El dato positivo y que nos hacía caer en cierto conformismo fue averiguar que nadie, en la zona de Mequinenza y río Segre, consiguió algo parecido, ni siquiera una picada, y que a partir del mediodía casi toda la zona de pesca habitual, en el Segre y en el Ebro, permanecía desierta...

Por último, nuestro satélite natural se encontraba en fase de luna llena; el día estuvo completamente cubierto y húmedo, y en varias ocasiones cayeron finas gotas de agua en lloviznas, sin llegar a intimidarnos. A partir del mediodía lució el Sol calentando con saña. Añadimos que durante la tarde del día anterior en toda la zona cayó una buena cantidad de agua, con fuertes chaparrones. El ambiente estaba raro, pero salimos adelante.

La pesca

A las 07:15 ya había seis cañas en el agua. A las 08:00 ya eran 12, puesto que llegaron dos ingleses y se instalaron unos metros río abajo, pero cerca de nosotros. A las 10:00 conseguimos la primera captura, que se guardó directamente en un saco de retención. Un ejemplar de bella estampa y preciosos colores, una carpa totalmente sana e ilesa en cuanto a golpes, arañazos, roces, etcétera, y de la que sólo conservamos las fotografías realizadas durante la lucha, ensalabrado y pesaje (arrojó 15 kilos) ya que opuso una fuerte resistencia y peleó hasta extenuarse, por lo que temiendo asfixiarla fue llevada directamente al saco de retención con el objeto de dejarla descansar; minutos después haríamos la correspondiente sesión fotográfica...

Pero luego intimamos con los ingleses, hubo intercambio de cebos, montajes, engodos, técnicas, etc, y dimos paso al desayuno, así que nuestra única captura no solamente descansó, sino que se recuperó por completo, sobretodo teniendo en cuenta que el día estaba nublado del todo y que cayeron varios chubascos... El caso es que a las 13:00 horas retomamos las intenciones y nos dispusimos a fotografiarnos todos con ella, puesto que de momento era la única captura, pero... Nada más salir

Super líneas

Berkley

Fireline
Construido mediante fusión termal. L a línea más rápida. La pesca más potente. Detección de picada INSTANTÁNEA. No absorbe agua.

Whiplash Pro
Fibra Microdynema trenzada. ! FUERZA Impresionante ¡ Ideal para pesca extrema. Muy Suave en la recuperación.

Trilene "XL"
Extremadamente SUAVE en el lance y en la recuperación. Alta resistencia al nudo. Bajo nivel de memoria.

Trilene "Sensation"
Línea muy resistente y SENSITIVA. Mínima elongación y memoria para lances precisos con fácil control.

"Tira del pez hacia el barco,
o del barco hacia el pez.
Lo que venga primero".

Trilene Big Game
Construcción interna de alta absorción al choque.
Alta resistencia a la abrasión y a la fatiga.

Vanish Leaders
Ahora puedes estar seguro de que tu leader es 100% fluoro carbón.
Bobinas de 30Yds / 27Mtrs.
Disponibles en:
40-50-80 y 100Lbs.

USA Nº1.
Alta tecnología en fabricación de líneas de pesca.

Berkley

VIPER S.A. Ciudad de Granada 141, 08018 Barcelona. viper@siglim.com www.viper-sport.com

Los peces eran fuertes, siendo un gozo lucharlos hasta la extenuación.

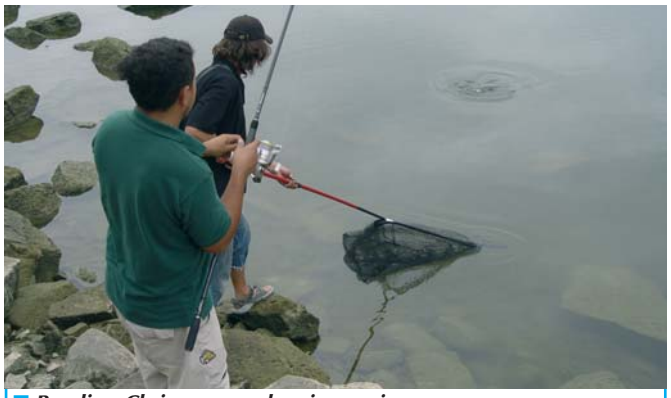

Braulio y Chris aseguran la primera pieza.

Invierno 2005: Bruno "lee" el fondo con ayuda de la sonda.

del saco de retención comenzó a dar saltos, pero con tanta potencia y tan repetitivamente que logró llegar al agua y huir, dejándonos a todos con un palmo de narices... No diremos que no lo mereciera, pero debió dejarnos hacer alguna foto (por suerte conservo las de la lucha, ensalabrado y pesaje)

Lo más positivo fue que aprendí la lección, así que en adelante sólo daré a los peces las oportunidades justas, fotografiándolos recién ensalabrados y cuando estén visiblemente cansados, ya que así se hacen menos daños y permanecen más calmados, dejándonos trabajar con más tranquilidad. Eso sí, actuaré de esa forma sólo en un escenario así de complicado, rodeado de piedras resbaladizas con aristas peligrosas, ya que en una orilla plana, con césped, y bien retirado del agua, no hay peligro alguno y sí conviene que el pez esté bien animado para aguantar la sesión...

La siguiente picada resultó espectacular, con una carrera digna de un pez bien entrado en años y en kilos. Tengan en cuenta que el freno estaba bien calibrado para la pesca con bajo de línea y plomo corredizo, pero una vez dado el cachete se ajustó hasta la carga de rotura del hilo (38 libras) Aún así, la carpa siguió tirando como si tal cosa, llevándose río abajo casi 100 metros de hilo.

Afortunadamente el primer tirón lo dio hacia el centro del embalse (no del cauce) y al virar buscando huir río abajo pasó por encima de los hilos de las cañas de los ingleses, no enredándolas. Finalmente, cuando ya empezaba a recuperarla, aunque con potentes "tiras" y afloja (en serio, amigos, era muy fuerte), consiguió romper, y lo hizo en el momento en que tocó un hilo que colgaba de una botella fondeada para marcar el sitio de pesca del siluro con pez vivo... El hilo salió rizado y completamente estirado, prácticamente quemado por una fuerte fricción.

Rápidamente cambiamos la estrategia: peces había, porque se veían saltar y moverse por la superficie, aunque no

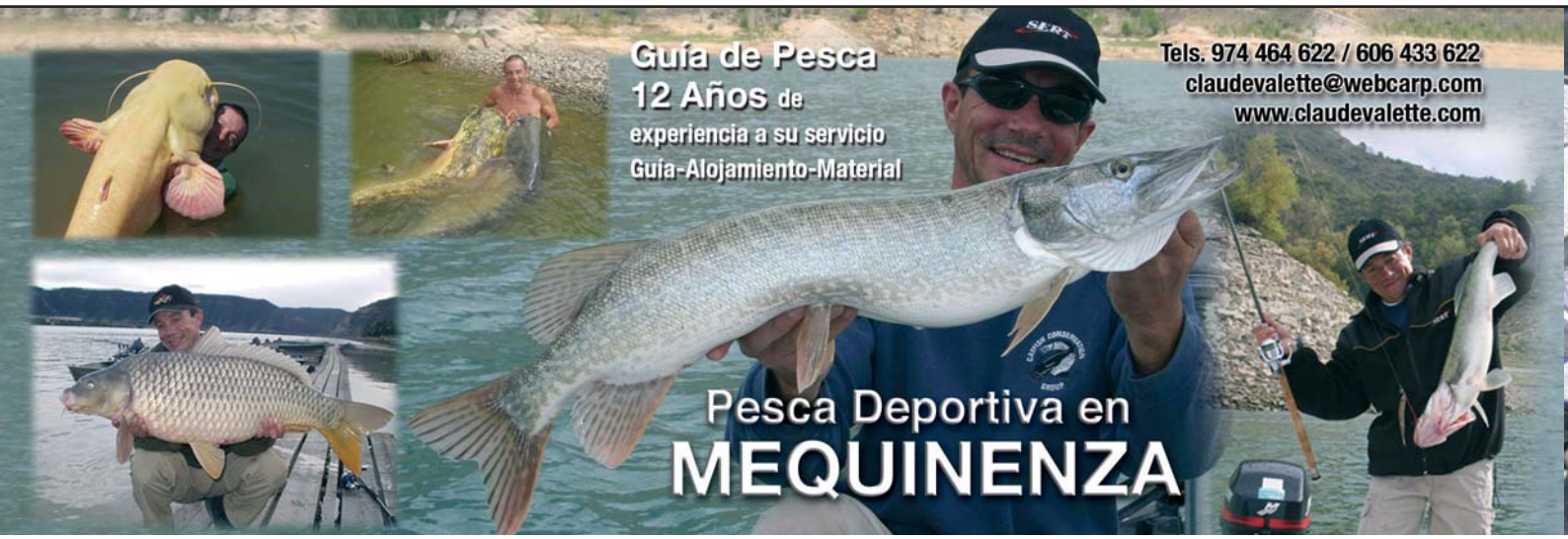

Nuestros amigos ingleses fueron de gran ayuda.

Braulio pesa uno de los carpones; el de 15 kilos que se largó sin decirnos adiós.

comían porque los pellets salían aguados, pero enteros... Braulio probaba con boilies aromatizados y coloreados, mientras que yo me atreví a llenar varios "calcetines" de Ultimate con micro pellets, y a lanzarlos junto con un pellets y una galleta frolic. De esta forma y en solo 30 minutos, sacaba el anzuelo limpio.

Había cangrejos, ya que vimos algunos en la misma orilla y a plena luz del día, por lo tanto la intención era reactivar y hacer "hervir" una pequeña zona delante de nosotros, a tiro manual, y la engodamos con el cucharón lanzando maíz, algunos pellets, mini boilies y micro pellets. Luego, en cada aparejo montábamos un trozo de malla de tubo de PVA, llenándolo exclusivamente con micro pellets con sabor camarón y sabor pescado (Orata, de Triana)

Por fin llegó una picada, fuerte e intensa, que compartimos entre los tres, ya que lo merecíamos... Tras clavarla y mantenerla a buen seguro durante unos segundos, Javi tomó la caña y se erigió en el protagonista... Fueron diez minutos de satisfacción total, con el animal buscando las aristas de las rocas de la orilla para romper el hilo, cosa que evitábamos levantando la caña al máximo y forzándola a huir hacia el centro. Finalmente fue Braulio, con más experiencia, el encargado de acercarla a la peligrosa orilla, mientras que Chris, uno de los ingleses, se tomó la libertad de ayudarnos. Por cierto, Chris nos ensalabró tres carpas ¿La otra? La ensalabró su compañero (curioso ¿Verdad?) Por último, pesó 16 kilos y era preciosa. Además, nos permitió fotografiarnos a todos, dejándola en libertad poco después.

Un solo pez no era indicativo de que diésemos en el clavo, pero manteníamos la ilusión y cada media hora renovábamos los cebos de las cuatro

Chris libera una carpa. Aunque vino por su cuenta y con un compañero, fue uno más.

Río Ebro bajo los muros de Mequinenza. Muy buena en verano; cómoda, limpia y con buenos servicios.

Afortunadamente disponíamos de gran cantidad de cebos y engodos...

Montaje tipo corredizo, cebo y engodo. La verdad, funcionó.

En apenas cinco minutos se pueden montar una docena de bolsas de engodo...

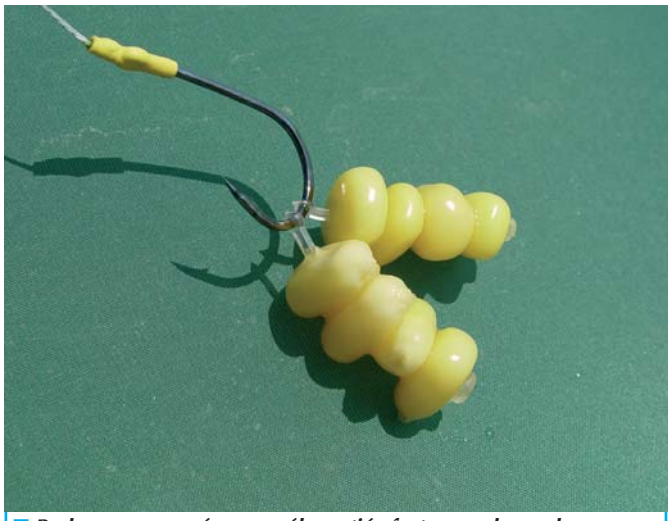

Probamos con maíz, pero sólo surtió efecto con el engodo.

cañas, lanzándolas de la misma forma, es decir, con un pellets más una galleta frolic, y un trozo de malla cargado de micro pellets... Más tarde y durante dos horas, se montó lombriz natural, pero volvimos al principio.

A las 16:00 horas llegaba otra buena picada, en la misma caña. También demostró ser fuerte, emprendiendo una larga fuga en la que consiguió sacar, antes de que ajustara el freno, unos 50 metros de hilo. Una vez controlada y asegurada con un ligero y enérgico cachete, tocó divertirse y liberar la adrenalina.

Esa pieza colmaba las esperanzas y satisfacía todos nuestros deseos, ya que el día era realmente difícil, como nos aseguraban todos los compañeros que pescaban en los

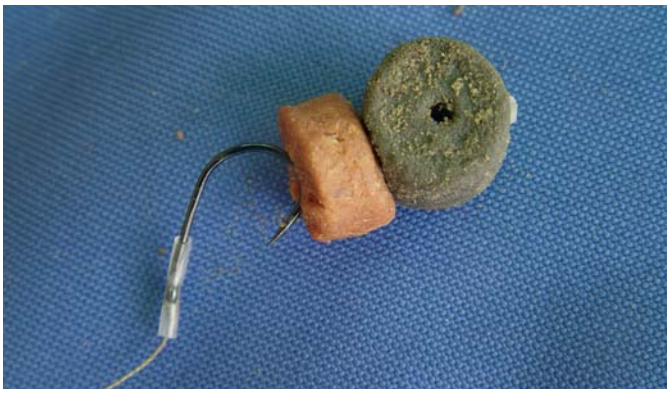

Galleta de frolic y pellets, realmente efectivo. Falta centrar el cebo en la curvatura.

alrededores de Mequinenza pero sin conseguir una sola picada. Con la tranquilidad que te da el hecho de haber acertado con el sitio (mérito de Braulio) y con la arrogancia de saberse los únicos con capturas válidas, esa pieza se luchó sin forzarla en ningún momento, así que la pudimos disfrutar nuevamente los tres. Solo pesó 11 kilos, pero era preciosa, con tonos amarillentos muy vivos, completamente sana y aparentando un poderío excepcional.

Se dejó fotografiar, pero a regañadientes, teniendo que calmarla en varias ocasiones. Finalmente, se liberó sin más demora, cosa que agradeció dando un potente coletazo que la puso rumbo al centro del cauce. Era el delirio, pero aún estábamos allí...

Continuamos montando los aparejos de la misma forma ¿Para qué cambiar? Incluso con las bolsas de malla de PVA repletas de micro pellets, así que a las 19:00 horas tuvimos otra buena picada... Esta vez clavó Braulio, pasando la caña inmediatamente. La misma caña... Los mismos hechos, pero un kilito más de pescado...

Una docena de kilos, y como las otras, se defendió hasta casi desfallecer. Igualmente vino bien clavada por el labio y tras unos diez minutos de lucha llegó el ensalabrado, pesaje, lavado y nueva sesión de fotos. Luego, llegó el momento de pensar en la retirada, maniobra que iniciamos a las 20:00 horas...

Cuatro de cinco, el porcentaje de aciertos era realmente excepcional, con un 80% de efectividad para una jornada tan aciaga. Luego, mientras recogíamos y limpiábamos los equipos, nos hacíamos una pregunta lógica ¿Por qué hubo diferencias? Si hay que compararlo con toda la zona de Mequinenza, no lo sabemos exactamente aunque pienso que encontramos un núcleo de agua limpia con poco movimiento y con peces activos. Si hablamos de los puestos que había junto a los nuestros, es cierto que a la derecha habían

Vista de la zona de pesca, río abajo, con abundante espacio.

Ribarroja es un embalse estrecho, alargado y poco profundo.

Estos peces luchaban con gran ímpetu, dando potentes carreras.

Coco, en invierno y en la misma orilla, aunque un kilómetro río arriba.

varias cañas, lo mismo que a la izquierda, aunque nuestras alarmas fueron las únicas que se escucharon (desesperando a alguno)

El montaje de los pellets con los hair de vinilo de Stonfo; anzuelos un poquito más grandes de lo habitual; gametas cortas, de hasta 15 centímetros; el cebado continuo con micro pellets y maíz; el cebado con mallas de PVA rellenas de micro pellets; montajes corredizos; la renovación de cebos cada media hora y el consiguiente cambio de lugar (por lógica, el cebo caerá cerca, pero no en el mismo sitio), etc, quizás crearon cierto movimiento y ambiente ahí "debajo", empezando por activar a los cangrejos y creando ciertas turbulencias que tuvieron a las carpas pendientes de la zona.

En cuanto al hecho de mirar las cañas cada media hora, fue un acierto total y no una desventaja como aseguran muchos, ya que los anzuelos siempre salían limpios... Si la dejo dos horas, son dos horas haciendo el payaso... Además, el ruido era mínimo ya que el lance se hacía sobrepasando en más de 30 metros la zona donde finalmente dejamos caer el aparejo. Tras el chop tensábamos la línea y recogíamos hasta situar el aparejo en el punto elegido, así que de asustar a los peces, nada de nada.

Pero también es cierto que el carp-fishing es una pesca muy selectiva y que las grandes carpas son muy listas, notándose un bajón muy grande en su actividad propiciado precisamente por la fase lunar (además de que están muy bien alimentadas, debían comer durante la noche) pero sobretodo por la invasión de algas a la deriva que llegaban desde los ríos Segre y el Cinca, algo molesto, y también los repentinos chaparrones del viernes y el consiguiente enfriamiento de las aguas y de la atmósfera, bajando la temperatura ambiental.

Son muchas las causas, pero hay una cosa evidente: en nuestros puestos nos movíamos continuamente, haciendo montajes, renovando cebos, realizando mezclas y combinaciones, cebando con varios tipos de alimentos, en ocasiones caros, ya que incluso engodamos con cebos que son muy especiales, destinados únicamente para el anzuelo. Por último, no había lugar para el conformismo y el ánimo y la ilusión que mantuvimos viva durante toda la jornada fueron nuestras mejores armas, y quizás la "carta ganadora", como suele decir nuestro buen amigo Alfonso Vastano. SP

Texto y Fotos:
F. Carrión, Braulio y Javi

HERCULY

CALIDAD Y TECNOLOGÍA A SU ALCANCE

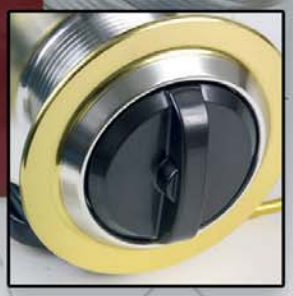

SUAVIDAD

ROBUSTEZ

GARANTÍA

TECNOLOGÍA

DISEÑO

ERGONOMÍA

MÁS DE 75 MODELOS DISPONIBLES

Distribuidor exclusivo
CALICÓ S.A.