ITINERARIOS PARA

Cerca de Barcelona y Gerona, entre las poblaciones de Lloret de Mar y Blanes, y encerrada entre dos puntas rocosas que la separan de las playas de Santa Cristina y El Fenals, tenemos la cala y la playa de Boadella, pequeña en extensión, pero grande en facultades...

Localización

Pienso que al nombrar la ciudad de Lloret de Mar todo está prácticamente controlado... No en vano esta población de Girona cuenta con una gran tradición pesquera, aunque se la conoce porque ha sido y sigue siendo un centro turístico de gran importancia y alto nivel, con relevancia nacional e internacional. Aún así, y por si vienen desde otras comunidades, las principales referencias son las urbes de Barcelona y Girona, persiguiendo luego las vías de acceso, como por ejemplo las carreteras GI682, viniendo desde Blanes, y la C63, viniendo desde Aiguaviva, Vidreres y la AP7, que desde Barcelona o desde Francia se debe abandonar en la salida correspondiente a Lloret de Mar – Costa Brava – Massanet de la Selva.

GIRONA – COSTA B

LLORET DE MAR – CALA BOADELLA

Le presentamos otra de esas pequeñas calas de la costa Brava, muy famosa entre los pescadores deportivos por la calidad de las capturas que suele arrojar...

www.solopesca.online.es

EL MEJOR SURF, XLVI

En todos los casos los accesos son muy cómodos, excepto en la época veraniega, cuando las comunicaciones se colapsan debido al intenso tráfico que promueven los turistas, sobre todo en fines de semana y en horario comercial y de baño.

La playa

La playa de Cala Boadella es muy pequeña en longitud, aunque es muy visitada por su condición naturalista debido a que en uno de sus extremos se practica el nudismo de forma permisiva. Tiene alrededor de 300 metros de longitud, por tanto el aforo para los pescadores se ve reducido hasta un máximo y mínimo de 20/30 deportistas, al menos para poder practicar la pesca con una relativa comodidad y seguridad. En pleno verano, con barcos fondeados y por falta de espacio libre, el número de pescadores se puede ver reducido a poco más de una decena, y es que los cabos y boyas dejados a la deriva aconsejan pescar alejados, evitando así enredos y pérdidas de material.

La anchura media es de unos 30 – 35 metros, cuenta con varios cúmulos rocosos a ambos lados y en el centro, y la arena es de textura gruesa y con tonos dorados, muy limpia, tanto como suele ser habitual en las playas de la costa Brava. Otra de las particularidades es que sufre un oleaje bas-

■ *Las alternativas a Cala Boadella son muchas, y variadas.*

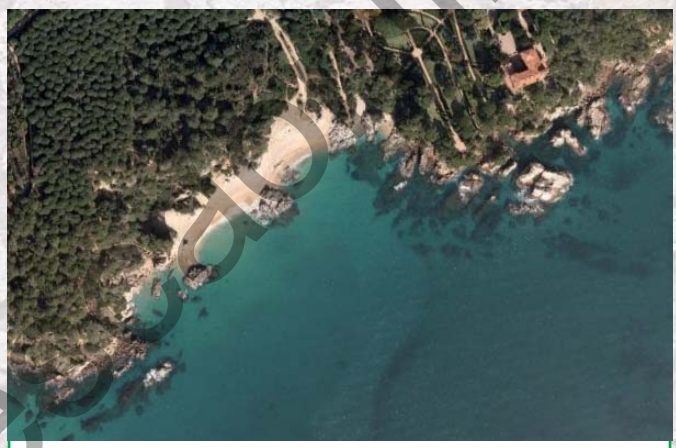

■ *Escribiendo Cala Boadella, el Google Earth nos lleva rápidamente hasta su localización...*

■ *Vista de Cala Boadella, con la de Fenals, detrás.*

RAVA

■ *Como pueden ven tras Santi, el entorno es de lo más sugestivo.*

www.solopesca-online.es

Cala Boadella está dividida en dos tramos, separados por una gran roca.

Los equipos ligeros son la mejor opción.

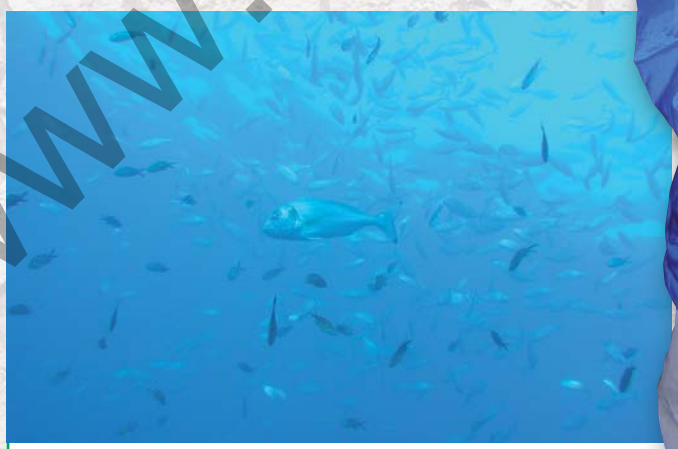

Una preciosa dorada, nadando entre salpas, castañuelas y obladas.

tante moderado y que cuenta con excelentes accesos a pie, y también con un buen servicio de limpieza. Por lo demás, está algo alejada de las urbanizaciones y carece de los servicios típicos de muchas otras playas urbanas.

Características de la playa

Al ser una playa de reducidas dimensiones sus limitaciones son muchas, aunque lo mejor que ofrece Cala Boadella es su calidad como plataforma fija para el lanzado a larga distancia, y el frente, abierto hasta el horizonte y con una profundidad media bastante buena, siempre con respecto a los intereses de las especies habituales... Y los nuestros. Como ejemplo, a unos 50 metros de distancia podemos encontrar entre tres y cuatro metros de profundidad; a unos 100 metros de la

Cala Boadella es famosa por sus mabras y sargos...

www.solopescaonline.es

■ *Vista a la izquierda, con una punta muy buena para las especies del roquero.*

■ *La playa es pequeña, pero su belleza y calidad natural cautivan a cualquiera.*

■ *Enhorabuena, Santi, eres el mejor.*

orilla, entre cinco y seis, y a partir de los 150 metros, entre siete y ocho, continuando hasta diez en algunas zonas, unas cifras que hablan de buenas piezas, pero sobre todo de tranquilidad en el lecho, la necesaria para que vivan peces de calidad al no recibir la presión de tantos bañistas ni ruidos.

Con esas cifras es lógico comprender que la pendiente es bastante prolongada aunque presente un suave desnivel, y como consecuencia los plomos o lastres tienden a enterrarse manteniendo la caña algo curvada y el hilo siempre tirante, en definitiva, un terreno propicio para los hociqueadores, entre los que destaca la perseguida herrera, especie de la que se consiguen muy buenos ejemplares.

Las especies

Según el momento y la época, el número de especies activas sujetas a la acción de pesca pueden ser muy variadas, aunque Cala Boadella es, para los pescadores de Cataluña, una playa muy famosa especialmente por sus hermosas herreras, sargos y besugos, una especie bastante perseguida en invierno porque suele salir con tamaños que a veces superan los 400 y 500 gramos, cifras que hay que tener muy en cuenta. La estrella invitada, aunque suele mostrarse en menor cantidad de la que todos quisiéramos, es su majestad, la dorada, especie que suele salir con buenas tallas y peso, superando en muchas ocasiones los dos kilos.

En cuanto a las mabras o herreras, las fotografías hablan por sí solas, lo mismo que sobre los sargos, donde podemos ver tamaños que pertenecen a varias generaciones, otro dato que habla de cierta abundancia, pues resulta evidente que si una especie muestra su presencia con más

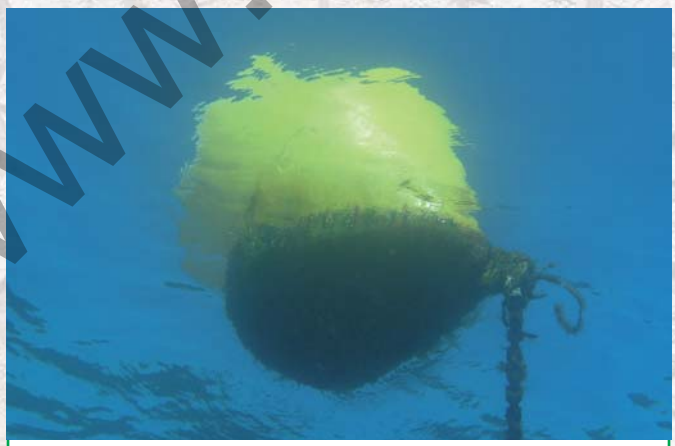

■ *En julio y agosto es posible encontrar las típicas boyas de fondeo.*

■ *Los peces planos son una opción, aunque muy ocasionalmente.*

www.solopesca.es

Los sargos son una especie muy común en toda la costa Brava.

Javi, con otra de las bonitas herreras que entraron a media noche.

de cuatro o cinco tamaños distintos estamos en un lugar de privilegio.

Luego, pescando desde el atardecer o el anochecer, hasta las tres o cuatro de la madrugada, cerca de las rocas de la izquierda o de la derecha, tras las del centro, e incluso en la misma playa y a varias distancias, y sobre todo en la época que va desde últimos de la primavera hasta el principio del otoño, sin perderse el verano en su totalidad, las especies aumentan notablemente, ya que se pueden lograr obladas, lubinas, doncellas, serranitos, congrios, raspallones, salmonetes, varios tipos de peces planos, rubios o lluernas, vidriadas o mojarras, chopas, parguitos, pageles, jureles, etc, aunque muchas veces el tamaño deja bastante que desear. Y no descarten algún pulpo, víctima de la curiosidad más que del apetito.

Como decíamos al principio, es una playa que da peces de calidad, concentrando todo su potencial en la especies citadas en primer lugar, esto es, mabras, sargos y besugos. Conociendo estos detalles y después de ver algunas de las

Sigue siendo de día, pero la zona ya da muestras de cierta calidad...

Las lubinas merodean alrededor de los cabos sueltos.

La presencia de rocas favorece el movimiento de especies.

www.solopesca.com.es

■ *Es de día, pero en zonas activas y con peces como el sargo, no importa.*

fotografías que ilustran este artículo, realmente espectaculares para los que las sabemos valorar, deben preparar la jornada de pesca, el equipo y los cebos, de forma muy especial, primando la pesca fina y elegante, de forma relajada, por encima de una pesca muy activa y con continuos cambios de aparejos, cebos, etc; cuanto menos movimiento y ruido, mejor.

El equipo

Conviene venir bien preparados, pensando siempre en la pesca extrema y en el lance a larga distancia; la máxima es que cuanto más lejos más profundidad, y cuanta más profundidad más tranquilidad en el lecho, pues el fondo está más limpios, hay más presión, mejor temperatura por la inversión térmica y llega menos ruido, siendo el paso habitual de muchas especies y la zona de pastoreo de otras.

Para este cometido serían perfectas las cañas de entre 4 y 4,5 metros de longitud, con una acción mínima de 125 gramos. Las nuevas generaciones de cañas de carbono, de 4,20 metros de longitud, con una acción de 150-250 gramos, resultan perfectas para montarles directamente un plomo dotado de varilla con doble emerillón, uno en la anilla u ojal y otro en la misma varilla, para atar una larga gameta; éste sería el aparejo ideal para lograr más metros y confiar a los peces más grandes.

En cuanto a los carretes, hay que decidirse por los mejores y los más ligeros, tanto para reducir el peso al máximo y contener un buen hilo, como

■ *Javi ha logrado una captura, la segunda de la noche.*

www.solopescaonline.es

REVISTAS+WEBSITES+COMUNIDADES

MC EDICIONES S.A. www.mcediciones.com
Paseo San Gervasio, 16-20 - Tel. 93 254 12 50 - Fax 93 254 12 63 - 08022 Barcelona
Orense, 11 bajos - Tel. 91 417 04 83 - Fax 91 417 04 84 - 28020 Madrid

Náutica

www.revistagrandesesloras.com www.larevistanautica.com www.revistayate.com

Ciencia

www.masalladelaciencia.es

Creatividad Digital

Viajes

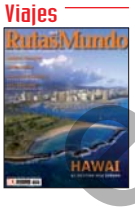

T.I.C. (Tecnología de la información y comunicación)

www.revistatcn.com

Hobbies y entretenimientos

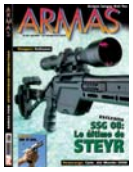

Motor y Tuning

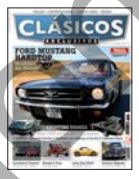

www.revistaautopasion.com www.revistagti.com www.revistasupervw.com www.revistamundo4x4.com www.revistamotoviva.com

Familia

Videojuegos

Música

www.revistamotott.com www.revistavivascooter.com www.revistamotosdeayer.com

Decoración

Animales y Plantas

www.revistacaballo.com

Salud y deporte

www.revistamountainbike.com www.revistaciclismoenruta.com

Arqueología e historia

Cocina

Moda, salud y belleza

Estilo de vida

www.larevistaintegral.com

Ahora en MC

www.colonesagrine.es

Una buena pesca, sin duda.

Santi, ocupado con los últimos detalles...

para desarrollar una recuperación uniforme y silenciosa, segura, equilibrada, sin altibajos ni bruscos tirones, roces innecesarios o signos de vibración. Tallas grandes, bobinas altas y amplias, y siempre que sea posible, de tipo long cast, esto es, que admitan el hilo que se utiliza, nada más, dejándolo cerca del límite. La buena lógica dice que cargar una bobina con más de 200 metros es un despilfarro y un peso extra... Esos 200 metros, más los 15 o 20 metros de la cola de rata, son suficientes para el surf-casting, aunque si está seguro de pescar en una zona donde hay verdaderos colosos, siempre es bueno llenar con 50 o 100 metros más, sobre todo por si el pez los necesita en una huida desesperada. Ahora bien, 180 metros de hilo de la mejor calidad, fuera del carrete y en acción de pesca con una captura, por muy grande que sea, ofrecen una elasticidad enorme, suficiente, logrando cansar y vencer al pez por sus propias condiciones físicas con solo aguantar la caña y el hilo en tensión. En cuanto al hilo, ni menor de 0,16 mm de diámetro, sobre todo teniendo en cuenta que hay peces de calidad, ni mayor de 0,18 mm, siempre de la mejor calidad y muy resistentes a la abrasión y al nudo.

Por supuesto, es el terreno propicio para los especialistas del beach ledgering, ya que por el centro de la cala el fondo es limpio y apenas existen los enredos, por tanto la potencia del equipo en cuanto a los accesorios se puede rebajar hasta límites extremos... No se muestre escéptico ni receloso, y empiece a creer en sus propias posibilidades, confiando en sus facultades... En el mundo de la pesca deportiva siempre es conveniente estar al día y probarlo todo, así que sea un

Santi avisa de que trae algo "bueno".

Menudo "mabrote", le dicen los compañeros.

DELTA DEL EBRO: PLAYAS DE ARENA FINA, PESCA Y EXCURSIONES

- Alojamiento en el mismo lugar de pesca. Chalets cómodos e individuales, económicos y completamente equipados.
- Salida con guía experto, natural de la zona, y con más de 30 años de experiencia.
- Barcos reglamentados, ideales para pesca al curricán de mar o de río, con capacidad para 4, 5 o 6 personas.
- Precios económicos y diferentes según época, número de personas y tiempo de estancia. Practicamos toda las modalidades de pesca en agua dulce o salada. Consúltenos, no le defraudaremos.

- Pesca de: Palometas, Atunes, Serviolas, Lirios, Mantas, Dorados, Lubinas, Doradas, Caballas, Llisas, Anguilas, Siluros, Carpa, Lucioperca, Peces Ballesta...

Información y reservas:
Sr. Enrique Navarro
Tel. y Fax: 977 48 10 50 • Móvil: 667 53 82 72
http:www.pescaebro.com
E-mail: ennavarr@pescaebro.com

La cala cuenta con un paisaje de gran calidad medioambiental.

El lance escorado es arriesgado, pero productivo.

fanático del beach ledgering o no, es bueno ensayar alguna vez. Las cañas modernas diseñadas para tal fin, en dos tramos, de 3,50 o 4 metros de longitud, y 80 – 100 gramos de acción, podrían ser el puntal para comenzar.

Los carretes se deben rebajar de XXL, a XL, siendo buenos los de la talla 5 y 6000. Las bobinas, amplias, deben almacenar al menos 200 metros del mejor hilo del mercado, afinando hasta 0,12 y 0,14 mm, siempre pescando con una sola gameta. Hoy podemos encontrar hilos de esta medida que soportan tensiones comprobadas de hasta 2,5 – 3 kilos, suficiente para una pesca como la que le proponemos. Por último, la cola de rata tiene la última palabra, así como el lastre, que no debe superar nunca la acción de la caña, sobre todo cuando marca un mínimo de 80 gramos y un máximo de 100. Un plomo tipo bala con varilla, de 80 -100 gramos, puede ser el modelo ideal, y si cuenta con emerillón barrilete en la misma varilla, resulta perfecto. Luego rematamos con una gameta de dos metros de longitud; con un anzuelo relleno por una suculenta ración de cebo; con un buen baitclip para que vuele sin enredos y llegue a su destino en perfectas condiciones... Y a probar el lance lateral imprimiendo toda la potencia posible. Si logramos más de 130 metros de distancia, ya tenemos serias posibilidades de lograr una buena captura que compense todo el ego.

Los cebos

Básicamente, a estos sitios y ante estas especies, hay que decidirse por los mejores y los

El paisaje invita a pescar relajado.

La calidad de algunos peces es patente...

www.solopescamline.es

■ *Poco a poco, la nevera se va colmando.*

■ *Javi también merece posar con su espléndido botín.*

más efectivos, que serían tres, aunque son muchos los aficionados que lo reducirían hasta dos... La lombriz "catalana" de la mejor calidad posible, la "especial", esa que se compra por riguroso encargo, pero asumiendo la responsabilidad y el compromiso de afrontar el pago aún anulando la jornada de pesca ante un imprevisto cualquiera (el comerciante no tiene por qué pagar los platos rotos de nuestros caprichos) y el llobarrero, tanto el de tamaño pequeño, como si es mediano o grande, aunque preferimos el primero por muy caro que resulte.

¿Otros cebos? Por supuesto que sí, cuando hablamos de grandes herreras, sargos y doradas, miramos rápidamente hacia la tita de palangre y de ración, y también a la funda. Y un buen cálculo sobre el consumo. Una sesión de pesca nocturna, llegando por la tarde y teniendo previsto pescar hasta las tres o la cuatro de la madrugada, requiere cierta provisión de cebo. Muchos aficionados se vuelcan con la lombriz de calidad en medida discreta, apta para cebar un anzuelo con una sola unidad (cuando es pequeña), o dos anzuelos poniendo mitad y mitad (cuando es mediana), y hasta tres anzuelos cuando son realmente grandes y alargadas, pero son menos recomendables.

La táctica consiste en esperar entre 10 y 15 minutos y luego recuperar, aunque solo sea para cambiar el cebo y dejarlo en otro sitio. Además y teniendo en cuenta que la pesca encaminada a piezas de calidad requiere el montaje de una única gameta por caña, por tanto es obvio calcular un consumo medio de una caja de lombriz / dos cañas / hora, siendo bueno siempre poner dos cajas de más.

■ *Las herreras, la especie a batir.*

■ *Acercándonos a las rocas descubrimos un grupo de salmonetes...*

www.solopesca.com

AMOR SPORTS

❶ Especialistas en pesca de competición: depredadores, ciprínidos, surfcasting y mosca.
❷ Amplio surtido en cañas, carretes y señuelos.
❸ Los mejores equipos para el Black-Bass.
❹ Diversos engodos para ciprínidos.
❺ Cebos vivos para mar y río (se aceptan encargos).
❻ Ofertas y promociones durante todo el año.
❼ Con la garantía de ser atendido por especialistas en cada modalidad.

■ *Javi ha logrado un nuevo ejemplar de sargo común.*

■ *Sergio nos invita a ver qué hay bajos las*

En mi caso, voto por la lombriz autóctona, ya que es el cebo más universal y natural, y sirve para todas las especies, ahora bien, si puedo disponer de cebo fresco en forma de llobarrero o una buena tita de palangre, no lo desdeño, sino todo lo contrario, ya que son grandes e importantes aliados... En primer lugar porque son cebos muy apetitosos gracias a sus carnes y jugos, y seguidamente porque son cebos muy duros y aguantan muy bien el paso del tiempo... En el delta del Ebro, por ejemplo, hay aficionados que montan una tita de palangre entera, con mimo y precaución para no reventarla ni malherirla, y la lanzan con sumo cuidado, dejándola que pesque durante toda la sesión de pesca, dure las horas que dure... Si no la atacan, sale intacta. Personalmente, he pescado con trocitos de tita y de llobarrero, y por unas causas u otras, me he olvidado de las cañas por periodos prolongados, a veces más de una hora (comiendo, atendiendo a la familia, jugando con los críos, disfrutando de un chapuzón, etc) Luego he recuperado y he comprobado que los cebos podían haber seguido ahí otra hora más, como así ha sido hasta lograr una captura o renovarlos.

■ *La zona admite un buen número de pescadores.*

Resumiendo, lombriz a mansalva, sobre todo porque es más económica, sin olvidarse de contar con un refuerzo de tita de palangre y de llobarrero. Pensando siempre en un solo pescador con dos cañas, la provisión de cebo para una sesión de pesca de ocho horas, en sitios donde es posible hacer una buena pesca de sargos, herreras, besugos y doradas, podría estar compuesta por 10 cajas de lombriz, dos llo-

www.solopesca.online.es

■ *Como ven, el tamaño es bastante bueno.*

barreros y una buena tita de palangre. Es seguro que sobrará, pero... ¿Y si nos quedamos cortos y falta?

La funda también es un buen cebo, en realidad está entre los mejores, pero es muy débil, tanto para soportar el fuerte lanzamiento, como para conservarla en buen estado. Por último, la falta de tita de palangre la podemos cubrir con tita de ración; no es lo mismo, pero sigue dando buenos resultados.

Otros cebos, como el coreano, la rosca, el norte, el americano, la butifarra, o los de origen más casero, solo consiguen entretenernos más de la cuenta y obligarnos a hacer pruebas y pruebas, porque siempre pensamos de la misma manera: ya que lo tenemos, "hay que gastarlo". En serio, para éste caso tres siguen siendo "multitud", pero suficientes.

La pesca

El vehículo queda a unos 200 metros de la playa suponiendo que se elija el centro, y un poquito más si se desplazan hacia las esquinas. Hace unos años era posible llegar hasta la arena, pero los abusos de domingueros y gamberretes dejando basura por todas partes, y los desechos que generan un cierto número de pseudo pescadores inconscientes, abandonando hilos, cajas de cebo, restos de comidas, etc, terminaron por obligar a los perjudicados a instalar una valla que corta el paso de vehículos. Lo de siempre...

En definitiva, lo que trato de decirle es que los sacrificios son mínimos y que conviene llegar preparado para instalarse con

■ *Los rubios o lluernas están por todos lados, pero solo a veces.*

www.solopesca.com

■ *Santi, con dos bonitas mabras o herreras.*

■ *Sin duda, nuestros amigos se están divirtiendo a base de bien.*

todas las comodidades, pero sobre todo, en compañía, pues entre varios compañeros todo transcurre con más alegría, seguridad y efectividad. Al fin y al cabo las capturas realizadas por todo el grupo suelen repartirse más o menos por igual, pues de la misma forma hay que repartirse la playa y el trabajo, aunando esfuerzos al principio para localizar peces activos, determinando distancias, cebos, etc.

La pesca en general, pero sobre todo el surf-casting, sin pruebas, sin riesgos, sin estos momentos, sería un acto profesional más que deportivo, así que ya lo saben, vengan, pesquen y disfruten, y si tienen que soltar, suelten, pero eso sí, no dejen un solo rastro de su paso, ni uno solo... Si se tienen que acordar de los pescadores, que sea por nuestra noble afición, por nuestra educación y por nuestro saber estar en el campo y en la playa. ¡Buena pesca! SP

Texto: S. Benítez
Fotos: Santi, Javi y Autor

■ *Vean qué hermosos sargos.*

PERO...

Como en muchas otras ocasiones y circunstancias, la playa de Cala Boadella presenta un pero, con algo bueno y algo malo. Precisamente por tratarse de una pequeña cala y por estar algo protegida, los aficionados a la náutica la suelen elegir como fondeadero, por tanto en algunas épocas del año es posible ver una serie de cabos cautivos, denominados "gallos" o "muertos", donde se amarran las pequeñas embarcaciones. A veces es bueno porque el cabo va atado a un gran contrapeso y entre ambos acumulan vida a su alrededor; malo porque un descuido, sobre todo durante la noche, puede hacernos perder aparejo y captura... Eso sí, ojalá todos nuestros problemas fuesen de la misma naturaleza.

Por último, solo comentarles que Sergio Benítez, autor de este artículo y gerente de la tienda El Mabrote, de Pineda de Mar, es un gran aficionado a la fotografía submarina; de él y sus compañeros son muchas de las fotos que publicamos como recurso, aunque hoy podemos mostrarles esos cabos y algunos de los peces que habitan Cala Boadella...

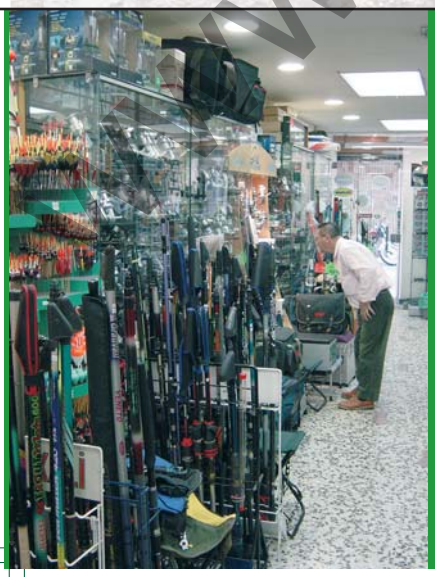

AMOR SPORTS

- Especialistas en pesca de competición: depredadores, ciprínidos, surfcasting y mosca.
- Amplio surtido en cañas, carretes y señuelos.
- Los mejores equipos para el Black-Bass.
- Diversos engodos para ciprínidos.
- Cebos vivos para mar y río (se aceptan encargos).
- Ofertas y promociones durante todo el año.
- Con la garantía de ser atendido por especialistas en cada modalidad.

TODO PARA LA PESCA A MOSCA

Visítanos en:
BARCELONA: C/ Tallers, 65 • Tel.: 93 412 04 97 y 302 69 81 • Fax: 93 301 88 80
GRANOLLERS: C/ Sant Jaume, 102 • Tel.: 93 879 09 95

¡¡¡XV ANIVERSARIO!!!

OFERTA ESPECIAL DE SUSCRIPCIÓN

SOLO PESCA , PROWESS y **SALPER, S. L.**, les ofrecen la oportunidad de llevarse esta magnífica tienda de campaña, tipo biwy, de montaje instantáneo, más un año de suscripción a solo pesca (12 números) por un precio único de 66 euros. Como regalo, recibirá también una práctica gorra de Sert...

La tienda **L'INSTANT TENT**, de Prowess, es un nuevo concepto de biwy realmente revolucionario. La rapidez de montaje es simplemente increíble, así que olvide todo lo que sabía sobre montajes de biwys, tiendas o paraguas – tienda. Ideal para pesca rápida y válida para toda clase de escenarios. Medidas: 2,10 x 2,10 metros.

PRECIO ESPECIAL OFERTA SUSCRIPCION: 66 EUROS

Opción A:

Suscríbete a **SOLO PESCA** por el periodo de un año (12 números), por solo 66 Euros, y recibe esta fabulosa tienda biwy de montaje instantáneo.

Opción B:

Suscríbete a **SOLO PESCA** por el periodo de un año (12 números), por solo 41,5 Euros

Sí, deseo suscribirme por un año a **SOLO PESCA** en la **OPCIÓN A** ☐ o en la **OPCIÓN B** ☐

Nombre: ..... Apellidos: .....
Calle: ..... Nº: .....
Población: ..... C.P.: .....
Provincia: ..... Tel: .....NIF o CIF.....
Firma:

FORMA DE PAGO:
☐ Adjunto talón
☐ Tarjeta de crédito
☐ VISA (16 dígitos) ☐ A. EXPRESS (15 dígitos)

Nº: ☐☐☐☐☐☐☐☐☐☐☐☐☐☐☐☐

Titular.....
Caducidad:..... / ..... Firma:

☐ Domiciliación bancaria (con renovación automática hasta su orden)

Banco/Caja ☐☐☐☐ Nº Sucursal ☐☐☐☐
D.C. ☐☐ Nº cta. ☐☐☐☐☐☐☐☐☐☐
Titular:.....
Firma titular:

ENVIAR ESTE CUPÓN A:
MC Ediciones • **SOLO PESCA**: Pso. San Gervasio,16-20 • 08022 • BARCELONA

También se puede hacer vía mail a: suscripciones@mcediciones.com

Según la Ley 15/1999, los datos que Vd. Nos facilita serán incluidos en el fichero de MC Ediciones, S. A., para la gestión de la relación comercial con Vd. Los datos facilitados son estrictamente necesarios, por lo que su cumplimentación es obligatoria. Asimismo, Vd. consiente expresamente a MC Ediciones,S.A. para recibir comunicaciones comerciales de sus productos y servicios, así como de productos de terceros que puedan resultar de su interés. Vd. tiene el derecho de acceso, rectificación, cancelación, y oposición, que podrá ejercitar comunicándolo por carta a: MC Ediciones, S. A. (Paseo San Gervasio, 16-20, 08022-Barcelona).

www.solopescaonline.es